

ДЕРБЕНТСКИЕ ИЗВЕСТИЯ



РАЙОННАЯ ОБЩЕСТВЕННО-ПОЛИТИЧЕСКАЯ ГАЗЕТА

12+

№62 (10403) ВТОРНИК, 23 ИЮЛЯ 2019 года

Учредитель: администрация МР «Дербентский район»

НАГРАДА

За вклад в развитие региона



За большой вклад в социально-экономическое развитие региона и многолетнюю добросовестную работу глава Дагестана Владимир Васильев награжден орденом «За заслуги перед Отечеством» II степени. Об этом говорится в Указе, подписанном президентом РФ Владимиром Путиным от 17.07.2019 № 337 «О награждении государственными наградами Российской Федерации».

Указ о награждении госнаградами РФ опубликован на официальном интернет-портале правовой информации.

ЖАТВА-2019

Уборочная кампания завершается

Рустам БАХЛУЗАДЕ, фото автора

Хозяйства района тщательно готовились к уборке, ремонту техники, просушивая и очищая зернохранилища, и когда на полях созрели хлеба – закипела работа. Теперь всё зависит от погоды, и хлеборобы буквально молятся на то, чтобы она подольше погостила в наших краях.

Своё небольшое путешествие по просторам Дербентского района, его широким солнечным полям начали с колхоза им. А. Алиева.

Приехали как раз вовремя. День выдался жарким, солнечным. На полях колосится золотая пшеница. Мощный зерноуборочный комбайн убирает урожай, оставляя за собой лишь облако переливающейся пыли и измельчённой соломы.

Нас встретил председатель колхоза Меджид Рустамов:

- Полным ходом идет уборка зерновых на полях нашего хозяйства. Мы первыми приступили к жатке озимых в Дербентском районе.

Затем к нам присоединились хлеборобы других хозяйств района. Теперь перед хлеборобами стоит главная задача – убрать весь выращенный урожай в сжатые сроки и без потерь, заготовить корма для скота.

В целом по зерновым нами запланировано убрать на 700 га, урожайность составляет 15-16 центнеров с гектара.

Опытные комбайнеры Алаутдин Кырхляров, механизаторы Мирзабек Хидирбеков, Курбанмахмед Магомедов, Агамирза Агаев и другие своевременно отремонтировали свои степные «корабли» и начали свою очередную жатву. Их добросовестный труд будет щедро отмечен

руководством хозяйства.

Мы, как и в прошлые годы, для механизаторов и других участников жатвы хлебов создали нормальные условия труда. Кроме этого, они согласно договору, получают за хорошую работу и деньги, и зерно.

В ходе уборки колосовых культур кормовая база пополняется и соломой в тюках, будет и зерно. Примечательно, что руководство хозяйства решило по доступной цене реализовать продажу соломы в тюках своим рабочим.

Наряду с уборкой озимых в колхозе налажены и другие работы. В частности, уже подготовлено достаточное количество сена, соломы и других кормов для КРС.

На животноводческой ферме – 44 головы крупнорогатого скота. Ферма отремонтирована, построены загоны для содержания телят, – сказал нам председатель колхоза Меджид Рустамов.

Дербентскому району - 98 лет

ИСТОРИЧЕСКАЯ СПРАВКА

Дербентский район образован Декретом ревкома ДАССР от 22.07.1921 г. в составе трех участков: Нижнегабаранского и Теркеменского из Кайтаго-Табасаранского округа и Мюшкирского из Кюринского округа.

Постановлением ЦИК ДАССР от 12.12.1926г. район переименован в округ.

По проекту районирования ДАССР, утвержденному сессией ЦИК ДАССР VI созыва от 18.11.1928г., округ преобразован в Кантон, вновь переименованный в район постановлением ВЦИК от 03.03.1929г. Постановлением Президиума ЦИК ДАССР от 24 декабря 1939г. Дербентский районный Совет переименован в райсовет депутатов трудящихся, Постановлением ПВС ДАССР от 05.08.1952г. центр района в связи с образованием округа перенесен в п. Даг.Огни, а постановлением ПВС РСФСР от 25.04.1953г. в связи с ликвидацией округа вновь в г.Дербент.

Указом ПВС РСФСР от 01.02.1963г. район переименован в сельский, а Указом ПВС РСФСР от 12.01.1965г. вновь преобразован в район, Постановлением ПВС ДАССР от 7 октября 1977 года переименован Дербентский районный Совет народных депутатов. Со дня организации района произошли следующие изменения границ: Постановлением Президиума ЦИК ДАССР от 07.12.1923г. Мюшкирский участок передан в Кюринский округ, Постановлением Президиума ЦИК ДАССР от 09.02.1924г. сел. Каякент перечислено из Табасаранского округа.

Постановлением ЦИК ДАССР от 18.11.1928г. Утамышский, Усемикентский, Алхаджакентский и Зильский сельсоветы были присоединены к округу; Постановлением Президиума ЦИК ДАССР от 27.01.1929г. Тагиркент-Казмаларский сельский Совет передан Касумкентскому Кантону, Зиль-

ский и Ерсинский - Табасаранскому кантону; Постановлением Президиума ЦИК ДАССР от 26.05.1929г. причислено с.Салик из Оружбинского сельского Совета Касумкентского кантона; Постановлением Президиума ЦИК ДАССР от 17.02.1929г. Ерсинский сельский Совет и с.Татиль из Зильского сельского Совета отошли к Кайтагскому району. Постановлением Президиума ЦИК ДАССР от 29.05.1932г. Алхаджакентский, Утамышский, Усемикентский сельские Советы отошли в Кормаскалинский район; Постановлением ВЦИК от 23.01.1935г. Каякентский сельский Совет отошел к Каякентскому району; Указом ПВС РСФСР от 19.10.1948г. Дарвагский, Зильский и Марагинский сельские советы переданы в Табасаранский район; Указом ПВС РСФСР от 01.02.1963г. в связи с образованием Дербентского сельского района были присоединены Башлыкентский сельский Совет из Каякентского района и территория колхозов и совхозов к г.Дербент; Указом ПВС ДАССР от 16.03.1963г. присоединены Джалганский и Сабновинский сельские советы и населенные пункты городских совхозов, колхозов и сельскохозяйственных опытных станций, не входящих в городскую черту из административного подчинения г.Дербента, а также Башлыкентский сельский Совет из Сергокалинского сельского района, который Указом ПВС ДАССР от 14.01.1965г. передан в Каякентский район.

Административным центром Дербентского района является город Дербент.

Так называется серия документальных авторских телезарисовок известного писателя и публициста Александра Проханова. Очередная серия проекта посвящена Дагестану, простым людям и настоящим героям, бесстрашным воинам и неутомимым труженикам, драматическому прошлому и созидательному настоящему Страны Гор.

До приезда в республику Александр Проханов побывал в 16 регионах России, Дагестан стал 17-м пунктом назначения съемки масштабной документальной летописи, в которой публицист пытается осмыслить многие насущные вопросы, волнующие людей во всей стране.

Кроме Хунзахского района публи-

цист также посетил древний Дербент, Ботлихский и Сергокалинский районы Дагестана, пообщался с простыми дагестанцами, провел встречу с министром внутренних дел и работниками правоохранительных органов, которая прошла у мемориала погибшим сотрудникам МВД в Махачкале. В разго-

«В поисках русской мечты»

воре о Дагестане приняли участие ветераны боевых действий, в том числе и участник ботлихских событий 1999 года Мурадис Алидибиров, прославившийся своим мужеством и несгибаемой силой воли.

Своими впечатлениями о пребывании в Стране Гор, Александр Проханов поделился на встрече с главой Дагеста-

на Владимиром Васильевым, беседа с которым легла в основу интервью с руководителем республики.

В нашей республике известный публицист бывал и ранее и получил прекрасную возможность сравнить прошлое и настоящее Дагестана, посмотреть на него не только своими глазами, но и глазами своих героев.

СОБРАНИЕ ДЕПУТАТОВ СЕЛЬСКОГО ПОСЕЛЕНИЯ «СЕЛО КУЛЛАР»

РЕШЕНИЕ

8 июля 2019 г.

№10

Об утверждении отчета по исполнению бюджета МО сельского поселения «село Куллар» за 6 месяцев 2019 года

Руководствуясь ст.264.2 Бюджетного кодекса РФ, Собрание депутатов МО сельского поселения «село Куллар» решает:

1. Утвердить отчет об исполнении бюджета по доходам и расходам бюджета сельского поселения «село Куллар» за 6 месяцев 2019 года (приложения № 1 и №2).

2. Отчет об исполнении бюджета сельского поселения «село Куллар» за 6 месяцев 2019 года согласно приложениям № 1 и № 2 опубликовать в районной общественно-политической газете «Дербентские известия».

3. Контроль над исполнением настоящего постановления возложить на главу администрации сельского поселения «село Куллар» А. Шихалиева.

Председатель Собрания
А. ШИХАЛИЕВ

Приложение № 1

к решению Собрания депутатов сельского поселения «село Куллар» Дербентского района от 8 июля 2019 года № 10

Распределение расходов
местного бюджета за 6 месяцев 2019 года по разделам
и подразделам классификации расходов

(рублей)

Наименование показателя	Код расходов по бюджетной классификации	Фактически израсходовано
1	2	3
Израсходовано - всего	x	1 092 557,36
В том числе:		
Общегосударственные вопросы	01	632 942,36
Функционирование Правительства Российской Федерации, высших исполнительных органов государственной власти субъектов Российской Федерации, местных администраций (органа местного самоуправления)	0104	632 942,36
Специальные расходы (выборы)	0107	0,0
Резервный фонд	0111	0,0
Национальная оборона	02	86 612,00
Расходы на осуществление полномочий по осуществлению первичного воинского учета на территориях, где отсутствуют военные комиссариаты в рамках непрограммных расходов органа местного самоуправления	0203	86612,00
Национальная экономика	04	0,0
Дорожное хозяйство (дорожные фонды)	0409	0,0
Жилищно-коммунальное хозяйство	05	114 003,00
Коммунальное хозяйство	0502	0,0
Благоустройство	0503	80 273,00
Прочие вопросы в области ЖКХ	0505	33 730,00
Образование	07	0,0
Молодежная политика и оздоровление детей	0707	0,0
Культура и кинематография	08	259 000,00
Функционирование учреждений культуры	0801	259 000,00
Физкультура и спорт	11	0,0
Мероприятия по спортивной и физкультурно-оздоровительной деятельности	1102	0,0
Межбюджетные трансферты, передаваемые в бюджет муниципального района	1403	0,0

Приложение № 2

к решению Собрания депутатов сельского поселения «село Куллар» Дербентского района от 8 июля 2019 года № 10

Объем поступлений доходов

за 6 месяцев 2019 года по основным источникам, по кодам видов доходов, подвидов доходов, классификации операций сектора государственного управления, относящихся к доходам бюджета

Наименование показателя	Код дохода по бюджетной классификации	Фактически поступило
1	2	3
Налоговые и неналоговые доходы	x	0,0
Доходы, получаемые в виде арендной платы за земельные участки, государственная собственность на которые не разграничена и которые расположены в границах сельских поселений, а также средства от продажи права на заключение договоров аренды указанных земельных участков	00111105013100000120	0,0
Налог на доходы физических лиц с доходов, источником которых является налоговый агент, за исключением доходов, в отношении которых исчисление и уплата налога осуществляются в соответствии со статьями 227, 227.1 и 228 Налогового кодекса Российской Федерации (сумма платежа (перерасчеты, недоимка и задолженность по соответствующему платежу, в том числе по отмененному))	18210102010011000110	23 774,60

Налог на доходы физических лиц с доходов, полученных физическими лицами в соответствии со статьей 228 Налогового Кодекса Российской Федерации (сумма платежа (перерасчеты, недоимка и задолженность по соответствующему платежу, в том числе по отмененному))	18210102030011000110	352,56
Налог на доходы физических лиц с доходов, полученных физическими лицами в соответствии со статьей 228 Налогового Кодекса Российской Федерации (суммы денежных взысканий (штрафов) по соответствующему платежу согласно законодательству Российской Федерации)	18210102030013000110	0,0
Единый сельскохозяйственный налог	18210503010012100110	97,49
Налог на имущество физических лиц, взимаемый по ставкам, применяемым к объектам налогообложения, расположенным в границах сельских поселений	18210601030101000110	9 470,56
Налог на имущество физических лиц, взимаемый по ставкам, применяемым к объектам налогообложения, расположенным в границах сельских поселений (пени по соответствующему платежу)	18210601030102100110	1 030,94
Налог на имущество физических лиц, взимаемый по ставкам, применяемым к объектам налогообложения, расположенным в границах сельских поселений (прочие поступления)	18210601030104000110	0,0
Земельный налог с организаций, обладающих земельным участком, расположенным в границах сельских поселений (сумма платежа (перерасчеты, недоимка и задолженность по соответствующему платежу, в том числе по отмененному))	18210606033101000110	53 085,00
Земельный налог с организаций, обладающих земельным участком, расположенным в границах сельских поселений (пени по соответствующему платежу)	18210606033102100110	0,0
Земельный налог с физических лиц, обладающих земельным участком, расположенным в границах сельских поселений (сумма платежа (перерасчеты, недоимка и задолженность по соответствующему платежу, в том числе по отмененному))	18210606043101000110	57 319,07
Земельный налог с физических лиц, обладающих земельным участком, расположенным в границах сельских поселений (пени по соответствующему платежу)	18210606043102100110	1 625,35
Земельный налог с физических лиц, обладающих земельным участком, расположенным в границах сельских поселений (прочие поступления)	18210606043104000110	-908,00
Дотации от других бюджетов бюджетной системы Российской Федерации	x	1 023 800,00
Дотации бюджетам поселений на выравнивание бюджетной обеспеченности	00120201001100000151	1 023 800,00
Субвенции бюджетам поселений на исполнение поселенными государственных полномочий	x	96 000,00
Субвенции бюджетам поселений на осуществление первичного воинского учета на территориях, где отсутствуют военные комиссариаты	00120203015100000151	96 000,00
Перечисления из бюджетов сельских поселений (в бюджеты поселений) для осуществления возврата (зачета) излишне уплаченных или излишне взысканных сумм налогов, сборов и иных платежей, а также сумм процентов за несвоевременное осуществление такого возврата и процентов, начисленных на излишне взысканные суммы	00120805000100000180	0,0
Поступления по доходам - всего	x	1 265 647,57

Приложение

к порядку опубликования ежеквартальных сведений о численности муниципальных служащих органов местного самоуправления работников муниципальных учреждений МО сельского поселения «село Куллар» и фактических расходов на оплату их труда

Сведения о численности муниципальных служащих
органов местного самоуправления, работников муниципальных
учреждений МО сельского поселения «село Куллар» и фактических
расходов на оплату труда за 6 месяцев 2019 года

Категория работников	Среднесписочная численность работников, чел.	Фактические расходы на заработную плату работников за отчетный период, тыс.руб.
Муниципальные служащие органов местного самоуправления МО сельского поселения «село Куллар»	2	287 063,00
Работники муниципальных учреждений МО сельского поселения «село Куллар»	2	129 900,00

Глава МО сельского поселения «село Куллар»

А. ШИХАЛИЕВ

ВАШЕ ЗДОРОВЬЕ

УЗИ при гепатитах

УЗИ печени при гепатите — неотъемлемый этап диагностики. Процедура помогает оценить общее состояние органа и определить, насколько сильно он поражен. На сегодняшний день методика относится к одной из наиболее информативных и результативных, но при этом совершенно безопасных для здоровья.

В ходе процедуры медик сможет установить наличие изменений в структуре печени, а также предположить степень тяжести заболевания. Сегодня врачи советуют проводить такую процедуру не только при возникновении сомнительной симптоматики, но и в профилактических целях.

ОСНОВНЫМ показанием к УЗИ печени при гепатите является появление дискомфорта и болезненных ощущений в правом подреберье. Также большинство медиков направляют пациентов на такое исследование, если больной жалуется на изменение цвета каловых масс. Подтвердить или опровергнуть предполагаемый диагноз можно при помощи лабораторных исследований, УЗИ печени является дополнительным способом диагностики. При этом пациенту не придется ждать расшифровки анализов, поскольку медик огласит результат после проведения процедуры.

Абсолютные показания к исследованию: сильные боли в области правого подреберья;

сти от того, на какой стадии находится заболевание. Это обусловлено тем, что каждый этап болезни отличается своими особенностями.

Чтобы обследование прошло должным образом и дало максимальное количество информации, за 3 суток до сеанса пациенту нужно подготовиться к нему. Чтобы вывести газы из брюшной полости за 3 дня до мероприятия, рекомендуется отказаться от потребления таких продуктов: кисломолочные напитки, бобовые (горох, фасоль) свежие овощи (особенно противопоказана капуста), газировка, квас, выпечка и сладости, кофе. Питаться нужно по несколько раз в день, небольшими порциями. Последний приём пищи должен быть осуществлён не позднее, чем за 3 часа до сна. А также во время подготовительного периода очень важно придерживаться питьевого режима. Большинство медиков не рекомендуют выпивать больше 2 л воды в сутки, поскольку это может привести к неправильной расшифровке результата. За несколько дней перед обследованием основу рациона должны составлять такие продукты: нежирное отварное мясо, различные каши, яйца (не больше 1 шт. в день), отварные овощи. В день сеанса запрещено есть (минимум за 6 часов до диагностики). Единственное, что разрешается — выпить стакан воды перед обследованием. Также за 24 часа до исследования рекомендуется сделать очистительную клизму, особенно это необходимо для пациентов, страдающих от избыточного веса.

Непосредственно перед самой процедурой категорически запрещено курить и жевать жвачки. Если человек постоянно страдает от повышенного газообразования, можно принять лекарственные средства, которые помогут справиться с этой проблемой. Лучше всего себя зарекомендовали такие средства, как Эспумизан и активированный уголь.

При УЗИ печени нормой является отсутствие каких-либо деструктивных изменений. Если результат покажет изменение размера или плотности органа, такие признаки свидетельствуют о наличии печёночных патологий. Исходя из проявления симптоматики, специалист может поставить конкретный диагноз:

ОСТРЫЙ ГЕПАТИТ С. На мониторе будет видно, что орган немного увеличен в размере, а его поверхность стала неестественно гладкой и ровной. На этом этапе также могут быть заметны небольшие участки некроза и очаги жировой дистрофии. Кровоток обычно проявляется хорошо.

ХРОНИЧЕСКАЯ ФОРМА. Если болезнь перейдёт в такую стадию, симптомы и признаки гепатита (В и С) будут отличаться. В печени будет виднеться большое количество очагов, в котором начали отмирать ткани. Также по УЗИ можно будет определить, что более 40% печени разрушено, и здоровые клетки замещены соединительной тканью.

ЦИРРОЗ. На мониторе будут отображаться проблемы с кровообращением, также специалист сможет заметить деструктивные изменения в венах и формирование дополнительных тромбов. При циррозе печени очень часто нарушается циркуляция крови в близлежащих сосудах, из-за чего орган не получает необходимое количество питательных элементов и веществ. В результате этого ситуация только усугубляется, болезнь начинает прогрессировать ещё быстрее. Ультразвуковое исследование помогает выявить гепатит на раннем этапе, когда избавиться от болезни не составляет сложности. Необходимо помнить, что данная патология первые несколько лет может протекать совершенно бессимптомно, поэтому заподозрить её наличие будет невозможно. Именно поэтому большинство специалистов советуют хотя бы раз в год проходить профилактический осмотр.

Х. КЕРИМОВА,
врач УЗИ Дербентского
диагностического центра

КОНСУЛЬТАЦИЯ СПЕЦИАЛИСТА

Южноамериканская томатная моль

Хаким ГАСАНОВ

Насекомое с редким названием *Tuta absoluta* из семейства чешуекрылых, которое у нас больше известно как южноамериканская томатная моль, является основным вредителем томатов в Южной Америке, где личинки этого насекомого, питаясь листьями и плодами томатов, приносит немалый ущерб.

Именно томатной моли посвящена наша сегодняшняя статья, в которой мы расскажем, что из себя представляет этот вредитель, а также опишем основные возможные способы борьбы. Информация будет полезна для всех жителей южных регионов нашей страны, а также областей, граничащих с ними.

Географическое распределение

В Европе моль впервые появилась в Испании в 2006 году, где в настоящее время является преимущественным вредителем томатов. Алжир и Марокко, которые также регулярно снабжают Россию этим видом овощей, сообщили о вспышках томатной моли в 2008 году.

На территории Российской Федерации томатная моль была впервые обнаружена в 2008 году при обследовании экспортируемых продуктов из стран Южной Америки и Турции. Как обосновавшийся вредитель, насекомое обнаружено в Краснодарском крае в 2010 году. К концу 2011 года личинок томатной моли уже повсеместно находили фермеры республики Адыгея, Дагестана и Башкирии, как в открытом грунте, так и в закрытых теплицах. Из стран ближнего зарубежья в зоне высокого риска находятся Белоруссия, Украина и Литва.

Характер ущерба

Как и среди других вредителей насекомых большого семейства молей, ущерб деятельности человека возникает по причине активности личинок. Взрослые бабочки томатной моли никак не опасны для производства помидоров. Личинки, активно питаясь, буквально буравят листья и плоды, производя тем самым обширные и глубокие тоннели, вызывая значительные потери в урожайности защищенного и открытого грунта.

В итоге, после активности вредителя, томатные листья начинают напоминать полупрозрачную марлевую ткань, с сохранением своей формы. Объем подобных повреждений может достигать до 100%, причем на протяжении всего цикла выращивания томатов.

Стоит отметить, что *Tuta absoluta* характеризуется достаточно высокой способностью к воспроизводству. Одна бабочка может принести до 10-12 поколений в год при благоприятных условиях.

Моль может перезимовать на любой стадии своего жизненного цикла — яйца, куколки или взрослой особи. Хотя для тех регионов, где обитает этот вид насекомых, понятие «перезимовать» достаточно условное, было бы точнее выразиться — переждать отсутствие томатных кустов.

Кусты помидоров могут быть атакованы на любой стадии своего роста — от рассады до зрелых растений. Главное, чтобы была зеленая масса листьев.

Моль поражает верхушечные почки растения, листья, стебли, цветы и плоды. Словом, всю надземную часть культуры, которая потом, помимо всего прочего, усеяна большим количеством черных высохших экскрементов.

Краткая биология развития

Tuta absoluta — вредитель с высоким репродуктивным потенциалом. Кроме того, что бабочка может дать около 10-12 поколений в год, в каждое из которых закладывается до 300 яиц, полный биологический цикл насекомого завершается всего через 30-35 дней.

Взрослые особи ведут преимущественно ночной образ жизни и прячутся между листьями в дневное время. Размер их тела около 5-7 мм, с размахом крыльев у взрослых самок до 8-10 мм. Яйца томатной моли мелкие, цилиндрические, от кремово-белого до желтого цвета, плохо заметные невооруженным глазом — 0,35 мм. Вылупление происходит через 4-6 дней после того, как был проведен яйцеклад.

Личинки кремового цвета с характерным отличием в виде темной головы. В процессе роста эта стадия жизни насекомого проходит четыре этапа взросления. Если есть питание, личинки никогда не переходят в состояние диапаузы. Это признак еще более отягощает борьбу с вредителем. Окукливание может происходить в почве, на поверхности листьев или в тоннелях, проделанных в плодах.

Наиболее важными идентифицирующими признаками взрослой бабочки являются нитевидные усики серебрино-сероватого цвета и характерные черные пятна на передних

крыльях. Личинки в процессе взросления изменяют свой цвет, благодаря чему можно прогнозировать время окукливания. На первых стадиях роста они прозрачно зеленые, а затем становятся светло-розовыми. Личиночный период самый разрушительный для томатов, который завершается через 12-15 дней.

Меры борьбы

Как уже отмечалось, борьба с томатной молью представляет определенные трудности. В странах, где этот вредитель занимает одно из первых мест в планах на разработку мер борьбы активно применяется метод феромонных ловушек.

Ловушки на основе феромона Qlure-TUA идеально подходят для массового захвата вредителей, особенно в условиях выращивания томатов в защищенном грунте.

Такой подход помогает заметно снизить популяцию вредителя в теплицах, особенно если дополнительно используются мелкочастистые сети на входе. Массовый отлов бабочек включает в себя размещение большого числа ловушек в различных стратегических позициях, чтобы удалить достаточно большое количество самцов насекомых из популяции вредителя.

Биологические способы

У томатной моли достаточно много своих хищников, использование которых в борьбе с вредителем приносит определенную долю успеха. Однако, как и в случае с феромонами, такой способ борьбы у нас мало используется, по крайней мере — пока.

Стоит отметить, что деятельность мушки трихограммы показывает наибольшую эффективность в биологической борьбе с томатной молью — эффект уничтожения вредителя достигает 91,74%.

Микробный контроль с помощью *Bacillus thuringiensis* показывает удовлетворительную эффективность против инвазии томатной минирующей моли в странах, где этот вредитель наиболее распространен. Кроме того, энтомопатогенный грибок *Metarhizium anisopliae* может быть причиной смертности самки моли в 37,14%. Случаев применения *Beauveria bassiana* может привести к 68%-ой смертности личинок.

Из растительных инсектицидов неплохой эффект показывает экстракт семян нима, содержащий азадирактин, который действует как контактный и системный инсектицид против томатной моли. При обработке почвы составом, содержащим масло нима, была зафиксирована 50-100%-ая личиночная смертность. Такой же результат дает применение масла на поверхности листьев томатов.

Химическая борьба

Частое интенсивное применение инсектицидов приводит к выработке устойчивости насекомого к воздействию инсектицидов. Тем не менее существуют и длительно активные ингредиенты, которые оказались эффективными против личиночной инвазии томатной моли.

К таковым можно отнести: имидаклоприд, индоксакарб, спинозад и дельтаметрин. Однако нужно помнить, что использование средств подобного ряда ограничено применением только на листьях помидоров, поскольку их накопление в тоннелях, проделанных личинками в плодах, может принести вред здоровью человека.

Надлежащая сельскохозяйственная практика

Немалый дополнительный эффект в борьбе с южноамериканской томатной молью, оказывает соблюдение практики культивирования томатов. В списке первого ряда — выращивание непасленовых культур по соседству с помидорами, ежегодная глубокая вспашка, своевременное орошение, уничтожение пораженных растений и уборка растительных остатков осенью.

Кроме того, севооборот, удаление и уничтожение зараженного растительного материала являются важными практиками контроля.

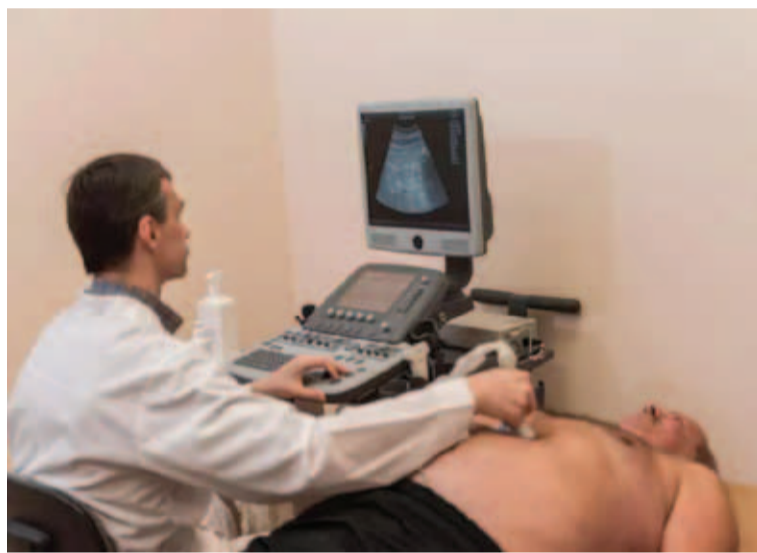

увеличение размера живота; пожелтение кожного покрова и изменение оттенка глазных склер; осветление каловых масс; окрашивание урины в темный цвет; появление дискомфорта и чувство тяжести после приема пищи; жалобы на постоянную тошноту. При гепатите такое исследование также назначается для выявления точных размеров печени и уточнения локализации воспалительного очага. Преимуществом УЗИ является то, что методика позволяет проанализировать структуру тканей. На основе полученных сведений врач сможет сделать выводы о том, насколько сильно поражен орган, спрогнозировать его дальнейшую работоспособность.

Ультразвуковая диагностика помогает в определении наиболее оптимальной схемы лечения, а также для оценки результативности терапии.

Гепатологи уверяют, что проявление характерной симптоматики не всегда является признаком того, что пациент болен гепатитом. Свойственная для болезни картина может проявляться и при других печёночных поражениях.

Записаться на ультразвуковую диагностику рекомендуется при появлении таких признаков: повышенная утомляемость, упадок сил, нарушение работоспособности; горький привкус во рту; постоянный неприятный запах изо рта; ухудшение аппетита; тяжесть в правом боку. Если диагноз заподозрит гепатит, может быть назначено дополнительно УЗИ органов брюшной полости. Ультразвуковая методика не покажет наличие самого заболевания, а только укажет на его признаки. Также при помощи такой диагностики можно определить другие опасные печёночные патологии. УЗИ указывает на следующие болезни: острая и хроническая форма гепатита; наличие опухолей в печени; кисты в ткани органа; цирроз; присутствие гематом; жировой и пигментный гепатоз. Поскольку печень во многом зависит от других органов брюшной полости, УЗИ также зачастую помогает определить желчнокаменную болезнь.

Что ещё покажет УЗИ печени при гепатите? Такая диагностика помогает выявить, на каком именно этапе находится заболевание и спрогнозировать его дальнейшее течение. На мониторе будет видно, как орган выглядит в целом, насколько сильно он увеличен в размере и имеются ли в нём посторонние новообразования. Симптомы гепатита С на УЗИ могут немного отличаться между собой, в зависимо-

ПРОГРАММА ДЛЯ НАШИХ ЧИТАТЕЛЕЙ

ПОНЕДЕЛЬНИК 22 ИЮЛЯ	ВТОРНИК 23 ИЮЛЯ	СРЕДА 24 ИЮЛЯ	ЧЕТВЕРГ 25 ИЮЛЯ	ПЯТНИЦА 26 ИЮЛЯ	СУББОТА 27 ИЮЛЯ	ВОСКРЕСЕНЬЕ 28 ИЮЛЯ
1 ПЕРВЫЙ КАНАЛ 5.00 Доброе утро. 9.00 Новости. 9.25 Доброе утро. 9.55 Модный приговор. 10.55 Жить здорово! (16+). 12.00 Новости. 12.15 Время покажет. (16+). 15.00 Новости. 15.15 Давай поженемся! (16+). 16.00 Мужское/Женское. (16+). 17.00 Время покажет. (16+). 18.00 Вечерние новости. 18.25 Время покажет. (16+). 18.50 На самом деле. (16+). 19.50 Пусть говорят. (16+). 21.00 Время. 21.30 Т/с «Двое против смерти». (12+). 23.30 Эксклюзив с Д. Борисовым. (16+).	1 ПЕРВЫЙ КАНАЛ 5.00 Доброе утро. 9.00 Новости. 9.25 Доброе утро. 9.55 Модный приговор. 10.55 Жить здорово! (16+). 12.00 Новости. 12.15 Время покажет. (16+). 15.00 Новости. 15.15 Давай поженемся! (16+). 16.00 Мужское/Женское. (16+). 17.00 Время покажет. (16+). 18.00 Вечерние новости. 18.25 Время покажет. (16+). 18.50 На самом деле. (16+). 19.50 Пусть говорят. (16+). 21.00 Время. 21.30 Т/с «Двое против смерти». (12+). 23.30 Камера. Мотор. Страна. (16+).	1 ПЕРВЫЙ КАНАЛ 5.00 Доброе утро. 9.00 Новости. 9.25 Доброе утро. 9.55 Модный приговор. 10.55 Жить здорово! (16+). 12.00 Новости. 12.15 Время покажет. (16+). 15.00 Новости. 15.15 Давай поженемся! (16+). 16.00 Мужское/Женское. (16+). 17.00 Время покажет. (16+). 18.00 Вечерние новости. 18.25 Время покажет. (16+). 18.50 На самом деле. (16+). 19.50 Пусть говорят. (16+). 21.00 Время. 21.30 Т/с «Двое против смерти». (12+). 23.30 Звезды под гипнозом. (16+).	1 ПЕРВЫЙ КАНАЛ 5.00 Доброе утро. 9.00 Новости. 9.25 Доброе утро. 9.55 Модный приговор. 10.55 Жить здорово! (16+). 12.00 Новости. 12.15 Время покажет. (16+). 15.00 Новости. 15.15 Давай поженемся! (16+). 16.00 Мужское/Женское. (16+). 17.00 Время покажет. (16+). 18.00 Вечерние новости. 18.25 Время покажет. (16+). 18.50 На самом деле. (16+). 19.50 Пусть говорят. (16+). 21.00 Время. 21.30 Т/с «Двое против смерти». (12+). 23.30 Вечерний Ургант. (16+).	1 ПЕРВЫЙ КАНАЛ 5.00 Доброе утро. 9.00 Новости. 9.25 Доброе утро. 9.55 Модный приговор. 10.55 Жить здорово! (16+). 12.00 Новости. 12.15 Время покажет. (16+). 15.00 Новости. 15.15 Давай поженемся! (16+). 16.00 Мужское/Женское. (16+). 17.00 Время покажет. (16+). 18.00 Вечерние новости. 18.25 Время покажет. (16+). 18.50 На самом деле. (16+). 19.50 Телеигра «Поле чудес». (16+). 21.00 Время. 21.30 Три аккорда. (16+). 23.20 Вечерний Ургант. (16+). 0.15 Ингмар Бергман.	1 ПЕРВЫЙ КАНАЛ 6.00 Новости. 6.10 Арктика. Выбор смелых. (12+). 7.15 Играй, гармонь любимая! (12+). 8.00 Х/ф «Два Федора». (12+). 9.45 Слово пастыря. 10.00 Новости. 10.15 К 90-летию В. Шукшина. «Душе нужен праздник». (12+). 11.15 В гости по утрам. 12.00 Новости. 12.15 Х/ф «Калина красная». (12+). 14.20 Х/ф «Печки-лавочки». (12+). 16.20 Эксклюзив с Д. Борисовым. (16+). 18.00 Кто хочет стать миллионером? (12+). 19.30 Сегодня вечером. (16+). 21.00 Время. 21.20 Сегодня вечером. (16+). 23.00 Своя колея. (16+). 1.00 Комедия «Будь круче!» (16+).	1 ПЕРВЫЙ КАНАЛ 5.00 Х/ф «Командир частливой «Шуки». (12+). 6.00 Новости. 6.10 Х/ф «Командир частливой «Шуки». (12+). 7.00 День Военно-морского флота РФ. Праздничный канал. 10.00 Новости. 10.10 День Военно-морского флота РФ. Праздничный канал. 11.00 Торжественный парад к Дню Военно-морского флота РФ. 12.35 Цари океанов. (12+). 13.40 Х/ф «72 метра». (12+). 16.30 КВН. Премьер-лига. (16+). 18.00 Точь-в-точь. (16+). 21.00 Время. 21.50 Т/с «Лучше, чем люди», 16 с. 23.50 Комедия «Моя семья тебя уже обожает». (16+).
РОССИЯ РТР 5.00 Утро России. 9.00 Вести. 9.25 Утро России. 9.55 О самом главном. (12+). 11.00 Вести. 11.25 Вести. Местное время. 11.45 Судьба человека с Борисом Корчевниковым. (12+). 12.50 60 минут. (12+). 14.00 Вести. 14.25 Вести. Местное время. 14.45 Кто против? (12+). 17.00 Вести. Местное время. 17.25 Андрей Малахов. Прямой эфир. (16+). 18.50 60 минут. (12+). 20.00 Вести. 20.45 Вести. Местное время. 21.00 Т/с «Рая знает все!» (12+). 22.55 Т/с «Доктор Рихтер». (16+). 1.10 Т/с «Московская борзая». (12+). 3.50 Т/с «Семейный детектив». (12+).	РОССИЯ РТР 5.00 Утро России. 9.00 Вести. 9.25 Утро России. 9.55 О самом главном. (12+). 11.00 Вести. 11.25 Вести. Местное время. 11.45 Судьба человека с Борисом Корчевниковым. (12+). 12.50 60 минут. (12+). 14.00 Вести. 14.25 Вести. Местное время. 14.45 Кто против? (12+). 17.00 Вести. Местное время. 17.25 Андрей Малахов. Прямой эфир. (16+). 18.50 60 минут. (12+). 20.00 Вести. 20.45 Вести. Местное время. 21.00 Т/с «Рая знает все!» (12+). 23.00 Т/с «Доктор Рихтер». (16+). 1.20 Т/с «Московская борзая». (12+). 4.05 Т/с «Семейный детектив». (12+).	РОССИЯ РТР 5.00 Утро России. 9.00 Вести. 9.25 Утро России. 9.55 О самом главном. (12+). 11.00 Вести. 11.25 Вести. Местное время. 11.45 Судьба человека с Борисом Корчевниковым. (12+). 12.50 60 минут. (12+). 14.00 Вести. 14.25 Вести. Местное время. 14.45 Кто против? (12+). 17.00 Вести. Местное время. 17.25 Андрей Малахов. Прямой эфир. (16+). 18.50 60 минут. (12+). 20.00 Вести. 20.45 Вести. Местное время. 21.00 Т/с «Рая знает все!» (12+). 23.00 Т/с «Доктор Рихтер». (16+). 1.20 Т/с «Московская борзая». (12+). 3.20 Т/с «Семейный детектив». (12+).	РОССИЯ РТР 5.00 Утро России. 9.00 Вести. 9.25 Утро России. 9.55 О самом главном. (12+). 11.00 Вести. 11.25 Вести. Местное время. 11.45 Судьба человека с Борисом Корчевниковым. (12+). 12.50 60 минут. (12+). 14.00 Вести. 14.25 Вести. Местное время. 14.45 Кто против? (12+). 17.00 Вести. Местное время. 17.25 Андрей Малахов. Прямой эфир. (16+). 18.50 60 минут. (12+). 20.00 Вести. 20.45 Вести. Местное время. 21.00 Т/с «Рая знает все!» (12+). 23.00 Профессия - следователь. (16+). 23.55 Т/с «Московская борзая». (12+). 3.45 Т/с «Семейный детектив». (12+).	РОССИЯ РТР 5.00 Утро России. 9.00 Вести. 9.25 Утро России. 9.55 О самом главном. (12+). 11.00 Вести. 11.25 Вести. Местное время. 11.45 Судьба человека с Борисом Корчевниковым. (12+). 12.50 60 минут. (12+). 14.00 Вести. 14.25 Вести. Местное время. 14.45 Кто против? (12+). 17.00 Вести. Местное время. 17.25 Андрей Малахов. Прямой эфир. (16+). 18.50 60 минут. (12+). 20.00 Вести. 20.45 Вести. Местное время. 21.00 Т/с «Рая знает все!» (12+). 23.00 Х/ф «Золотце». (12+). 3.25 Т/с «Семейный детектив». (12+).	РОССИЯ РТР 5.00 Утро России». Суббота. 8.15 По секрету всему свету. 8.40 Местное время. Суббота. (12+). 9.20 Пятеро на одного. 10.10 Сто к одному. 11.00 Вести. 11.20 Вести. Местное время. 11.40 Смеяться разрешается. 14.00 Вести. 14.20 Т/с «Дом у большой реки». (12+). 20.00 Вести. 20.30 Т/с «Дом у большой реки». (12+). 0.55 Х/ф «Испытание верностью». (12+).	РОССИЯ РТР 5.05 Х/ф «Приказано жить». (12+). 7.20 Семейные каникулы. 7.30 Смехопанорама. 8.00 Утренняя почта. 8.40 Местное время. Воскресенье. 9.20 Затерянные в Балтике. (12+). 10.10 Сто к одному. 11.00 Вести. 11.20 Т/с «Впереди день». (12+). 20.00 Вести. 22.00 Воскресный вечер с Владимиром Соловьевым. (12+). 1.00 Д/ф «Огненная круговетка». (12+). 2.00 Х/ф «Первый после Бога». (12+).

ООО «ГАЗПРОМ МЕЖРЕГИОНГАЗ МАХАЧКАЛА» НАПОМИНАЕТ:

ЧТО ДОЛЖЕН ЗНАТЬ АБОНЕНТ

о передаче данных прибора учета газа



При наличии прибора учета газа абонент обязан ежемесячно сообщать поставщику газа сведения о показаниях счетчика (п.21 Правил постав-

ки газа №549 от 21.07.2008г.)
абоненту необходимо обратиться в заявительном порядке в адрес ООО «Газпром межрегионгаз Махачкала» для вызова представителя поставщика газа для снятия контрольных показаний и проверки газового счетчика.

РЕКОМЕНДУЕМ:
– передавать показания прибора учета газа в конце каждого расчетного месяца (до 25 числа);
– подключить услугу «Личный кабинет абонента» на сайте ООО «Газпром межрегионгаз Махачкала» (www.mkala-mrg.ru) или скачав приложение «МойГаз».

С помощью услуги «Личный кабинет абонента» Вы сможете:
– оплатить потребленный газ;
– передать показания прибора учета газа (при условии соответствия прибора учета газа требованиям законодательства);
– посмотреть баланс и детализацию лицевого счета.

Утерянный аттестат 05 АБ № 0030408 о среднем (полном) общем образовании, выданный СОШ № 15 в 2011 году на имя Бадерхановой Аминат Газимагомедовны, считать недействительным.

РАБОТА

Сельскохозяйственное предприятие в Московской области на уборку и переработку овощей (картофель, лук-севок, морковь, свекла) приглашает мужчин и женщин, опыт работы не обязателен. Вахта 60/30.

Оплата до 1200 руб./день. Проживание в общежитии бесплатно, обед и ужин за счет предприятия. Тел. 8-964-183-69-93

Газета зарегистрирована Южным окружным межрегиональным территориальным управлением министерства Российской Федерации по делам печати, телерадиовещания и средств массовой информации.
ПИ №10-4795
от 24 июля 2002 г.

Авторы материалов несут ответственность за точность приведенных фактов. За содержание рекламы и объявлений редакция ответственности не несет. Точка зрения редакции не обязательно совпадает с мнением авторов.

Адрес сайта: <http://izwestia-derbent.ru/>
E-mail газеты: derbentskieizwestya@rambler.ru

Адрес редакции: 368600, г. Дербент, ул. С.Курбанова, 35.
Адрес издателя: 368600, г. Дербент, ул. Гагарина, 23. Подписной индекс газеты 51339. Тел./факс. гл. редактора - 8 (7240) 4-70-16, ответсекретаря и корреспондентов 8 (7240)4-83-91.

Газета выходит с 1918 г. Реклама публикуется по договорным ценам. Газета сверстана и отпечатана в ООО «Типография-М»
Адрес типографии: 368600, г. Дербент, ул. С.Курбанова, 25. По вопросам качества печати обращаться в ООО «Типография-М»

Главный редактор **Т.Г.МУСАИДОВА**
Газета выходит 104 раза в год по вторникам и пятницам. Подписано в печать в 14 часов. Фактическое время - 14 часов. Цена в розницу - свободная
Тираж 1500
Заказ №